



# La universitat Laboral de Tarragona #14

1956-2006 "50 anys de modernitat"

AT  
ARQUITECTES DE TARRAGONA #14

**COL·LEGI D'ARQUITECTES DE CATALUNYA**  
**DEMARCACIÓ DE TARRAGONA**  
President **JORDI BERGADA**  
Secretari **ANTON BULTÓ**  
Tresorer **LUIS ULLOA**  
Vocals **JORDI GRANELL, JOSÉ MARIA GRANDES, FINA ROYO**

**Consell editor**  
Junta Directiva **DEMARCACIÓ DE TARRAGONA. COAC**

**Consell redactor**  
**JORDI GRANELL** Vocal de Cultura  
**JOSEP CANELA** Coordinador Centre de Documentació  
**JORDI GUERRERO** Coordinador d'Activitats Culturals

**Director**  
**JUAN MANUEL ZAGUIRRE**

**Coordinador**  
**ALBERTO FORMATGER**

**La universitat Laboral de Tarragona. 1956-2006 "50 anys de modernitat"**

**Organitza**  
**VOCALIA DE CULTURA. DEMARCACIÓ DE TARRAGONA**

**Exposició**  
Comissaris **XAVIER MONTEYS, JORDI GUERRERO, NACHO ÀLVAREZ**  
Disseny gràfic **XEIXA ROSA**  
Restauració de la maqueta **LAURA BARINGO** (taller de maquetes **ETSAV**)  
Coordinació muntatge exposició **JORDI GUERRERO**  
Muntatge **COMPOSSAR**

**Publicació**  
Responsable de l'edició **Vocalia de cultura. DEMARCACIÓ DE TARRAGONA COAC**

Disseny gràfic i Maquetació **PEADAR McGRATH, OSCAR LLORCA**  
Col·laboració **JOSEP ÀNGLES**  
Producció **CIRUGIA GRAFICA**  
Correcció dels textos **MIGUEL ARDERIU**  
Impressió **AG RABASSA, S.A.**

**Fotografies**  
Extretes del llibre **LA UNIVERSITAT LABORAL DE TARRAGONA, 1956-2006**

**Edició i subscripcions**  
**COL·LEGI D'ARQUITECTES DE CATALUNYA**  
**DEMARCACIÓ DE TARRAGONA**

Sant Llorenç, 20-22  
43003 Tarragona  
tel. 977 249367 fax 977 236503  
tarragona@coac.net

*Les opinions publicades són exclusives de qui les expressa*

© de l'edició, el Col·legi d'Arquitectes de Catalunya  
© dels textos, els seus autors  
© de les fotografies, els seus autors

ISSN 1579-6515  
DL B-9451-04

Reservats tots els drets d'aquesta edició

Tarragona, octubre de 2006



Col·legi d'Arquitectes  
de Catalunya  
Demarcació de Tarragona

M A R M I T E R R A N E O





## La universitat Laboral de Tarragona. 1956-2006 “50 anys de modernitat”

Se levantarà en la finca de La Pineda, formant un notable conjunt de edificis. Es probable que en diciembre próximo comience la construcción del futuro Centro Docente.

De todos es conocida la importancia que para Tarragona reviste el hecho de que haya sido elegida nuestra ciudad como sede de la futura Universidad Laboral “Francisco Franco”. La orientación que se observa en el desarrollo de la enseñanza en nuestro país, unido a la necesidad de mejorar la mano de obra existente, haciendo desaparecer en lo posible, el peonaje, para lograr así obreros especializados, conscientes de su labor y enamorados de su oficio, aconseja de unos años a esta parte la puesta en práctica de un plan de formación profesional, mediante la creación de Institutos Laborales –en nuestra provincia lo ha sido recientemente el de Valls– encargados de llevar a la practica la labor encomendada. Meta de estas aspiraciones son las llamadas Universidades Laborales, la primera de las cuales ha sido establecida en Gijón y cuyos trabajos se hallan muy avanzados presagándose para dentro de pocos años en pleno funcionamiento.

### APORTACIÓN TARRACONENSE

A Tarragona como decimos, le ha cabido en suerte la magnífica realidad de que el Gobierno haya elegido nuestro litoral, para la construcción de

la correspondiente al Nordeste de España que incluye a la región de Aragón, Cataluña, Valencia y Baleares. Y a fe que mejor emplazamiento no podía elegirse. Desechado el proyecto de levantar el conjunto de edificaciones en terrenos de la Punta de la Mora, debido a la angostura del terreno y lo accidentado del lugar que imponía una serie de trabajos previos, costosos de por sí, a fin de adaptar los solares a los edificios proyectados, creyéndose conveniente estudiar el emplazamiento en la parte del litoral comprendido entre la ciudad y el cabo de Salou. La magnífica finca denominada de La Pineda, fue elegida para tal cometido, comprendiendo el Excelentísimo señor Gobernador Civil secundado por las corporaciones Municipal y Provincial, activísimas gestiones para la adquisición de aquellos terrenos. Fruto de ello fue la firma de escritura de adquisición de la finca por la cantidad de 9.000.000 de pesetas de las cuales siete millones satisface la Excm. Diputación 1.500.000, el Excmo. Ayuntamiento y las 500.000 pesetas restantes el Gobierno Civil.

### EQUIPO DE ARQUITECTOS

Independiente de esta labor previa, constituyese un equipo de arquitectos integrado por don Antonio Pujol Sevill, de Tarragona: don Antonio de la Vega Martínez, don Luis Peral Buesa y don Manuel Sierra Nava, los tres de Madrid, encargados de la redacción del proyecto y dirección de las obras. Los grabados que ilustran el presente reportaje –más significativos que todo cuanto nosotros podamos manifestar– testimonian la labor de

arquitectura desarrollada durante los últimos meses que permite forjarse una idea bastante aproximada de lo que era el conjunto de edificaciones.

### CARACTERÍSTICAS DE LOS TERRENOS

El futuro emplazamiento de la Universidad Laboral se realizará sobre una faja de terreno a orillas del mar Mediterráneo, constituida como decimos, por la finca de regadío de “Mas de la Pineda” y “Mas Palau” pertenecientes a los términos municipales de Tarragona y Vilaseca a unos tres kilómetros de la capital e inmediata a la zona industrial de la misma. Tiene en conjunto una superficie aproximada de 150 hectáreas estando orientado su eje longitudinal, sensiblemente en la dirección N.NE-S.SO. Su topografía es horizontal con ligero declive hacia el mar; circunstancia esta que aconsejó, desde el primer momento, la adquisición de tales terrenos.

### ZONAS QUE CONSTITUIRÁN LA UNIVERSIDAD

La futura Universidad constará de diversas zonas, según sean los usos a que sean destinadas: de ahí sus características. En la llamada Zona Representativa serán integrados los servicios destinados al Patronato, rectoría y dirección, mientras que la Zona Residencial, comprenderá los edificios para el rector, directores, profesores, alumnos y empleados. Formará la Zona Educativa los talleres, clases y granja agrícola y la Zona Recreativa-Cultural abarcará todo lo concerniente al teatro, sala de

conferencias, biblioteca y clubs. La Zona Religiosa como es de suponer está formada por la Iglesia y edificio destinado a la comunidad residente en el futuro centro y la Física comprende el gimnasio, estadio campo de deportes y piscinas. Las Zonas Sanitaria y de Servicios, se refieren a la enfermería y anexos de agua, electricidad, calefacción, comida, ropa, limpieza, etc.

### ACCESOS AL CENTRO DOCENTE

Dado la población que albergará el nuevo centro –unas tres mil personas, entre alumnos y personal– unido al volumen de mercancías que será preciso trasladar para el sostenimiento, aparte el imprescindible transporte del utillaje y materiales para levantar la obra, se ha estudiado dos accesos a la Universidad. Uno de ellos pegado al litoral, mediante la construcción de una carretera que discurrirá entre los primeros cultivos y las arenas de la playa y que, a su vez, enlazarla con la que la iniciativa privada ha construido hasta el mismo Faro de Salou, logrando con ello un nuevo itinerario de primerísimo orden por su belleza. Siguiendo la carretera de Valencia, una desviación de la misma utilizando los puentes construidos durante la guerra con destino al proyectado aeródromo, constituirá la segunda carretera de entrada al centro.

### PRÓXIMO COMIENZO DE LAS OBRAS

Actualmente, el equipo de arquitectos está laborando sobre el papel el proyecto definitivo, una vez aprobado el anteproyecto por la Superioridad.

Asimismo por el topógrafo señor Izquierdo se están practicando los correspondientes trabajos para el replanteo de conjunto de edificaciones. Teniendo en cuenta que la labor de arquitectura estará terminada a fines del próximo mes es probable que el venidero diciembre se inicien las obras.

### IMPORTANCIA DEL NUEVO CENTRO PARA LA CIUDAD

El hecho de radicar en Tarragona un centro de tal envergadura, adquiere mayor importancia, para nosotros. La gran bahía de Salou y la magnífica playa de La Pineda, con la construcción de los accesos, será descubierta, no solo para los tarraconenses, sino para quienes placen del litoral mediterráneo. Desde el punto de vista demográfico de la ciudad con la creación del nuevo núcleo habitado, verá incrementar su población mientras que urbanísticamente, significará la proyección de Tarragona, hacia aquella zona, hoy deshabitada. Este es, a grandes rasgos el proyecto de la Universidad Laboral “Francisco Franco”, que en breve surgirá entre el idílico paisaje de cielo, campo y mar.- L.M.

“La universidad Laboral Francisco Franco de Tarragona”. Artículo publicado al “Diario Español” el dimarts 23 de Setembre de 1953.

<b>Exposicions</b>	<b>La universitat Laboral de Tarragona 1956-2006 “50 anys de modernitat”</b> del 25.Sep.06 al 22.Des.06
	<b>La Laboral. Una visió actual</b> Fotos de Pepo Segura. del 18.Sep.06 al 24.Nov.06
<b>Jornada</b>	<b>PRESENTACIÓ DEL LLIBRE: La universitat Laboral de Tarragona, 1956-2006</b> 08.Nov.06, 20h. A càrrec de Xavier Montays, Jordi Guerrero i Nacho Álvarez, arquitectes autors del llibre.
<b>Visites guiades</b>	11 i 25.Nov.06 Tlf. d'inscripcions: 977 249 367 Per grups, es poden concretar altres dates.
<b>Conferència</b>	<b>El Pla Director de la Universitat Laboral a Gijón</b> 16.Nov.06, 20h. A càrrec de Xerardo Estévez, arquitecte, ex-alcalde de Santiago de Compostela i autor del Pla Director de la Universitat Laboral de Gijón.
<b>Taula rodona</b>	<b>Restaurar el Modern, conservació i nous usos</b> 16.Nov.06, a continuació. Intervindran: Xerardo Estévez, Gianluca Burgio, Xavier Montays, un representant de l'Ajuntament de Tarragona i un representant de la Generalitat de Catalunya.

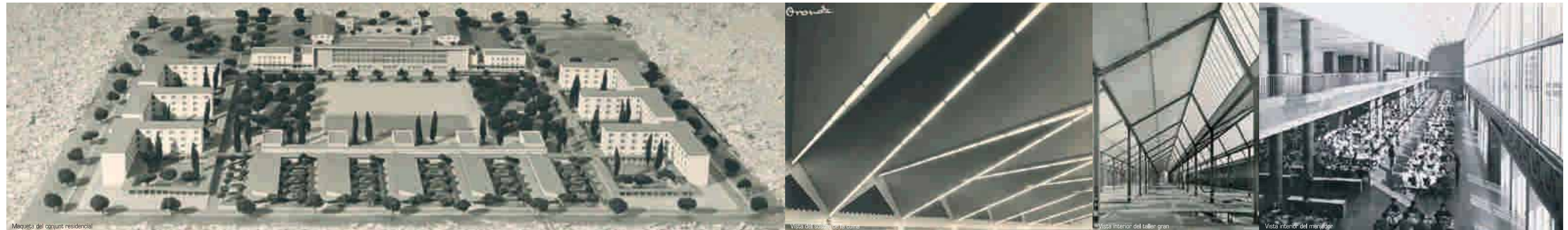

**1 > Menjadors** [...] El més destacable d'aquest edifici és la sala del menjador, organitzada a sota d'una coberta que s'aixeca davant de la plaça i que queda dividida en dues galeries a la part oposada de la plaça, cosa que dona com a resultat una gran sala a sobre de la qual hi ha una balconera de grans dimensions. La vidriera que tanca el menjador a la plaça és, sens dubte, la imatge més poderosa d'aquesta universitat. Aquesta està construïda a base de fusteria d'acer i d'alumini, i tancada amb vidres especials, que van ser portats especialment d'Alemanya, per dissipar la calor que produeix l'assolellament en aquella orientació. El ras corbat, amb la seva forma de vocació acústica, sembla recollir el paisatge de davant de l'edifici i el condueix fins a l'altura del primer pis, d'escala molt més domèstica. [...]

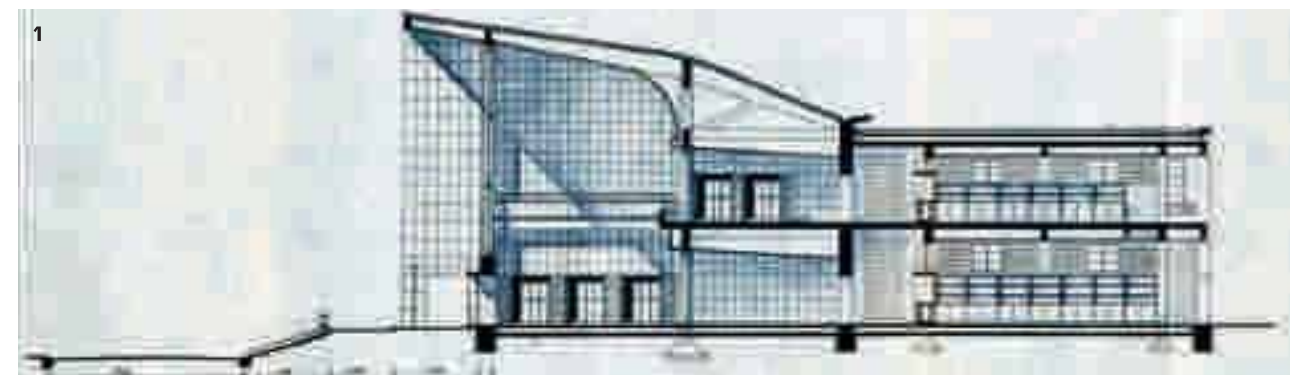

**4 > Tallers** [...] Són dos edificis pràcticament iguals en la concepció, la construcció i els acabats però no en la mida i el programa, ja que un és vuit vegades més gran que l'altre. [...] El petit es dedica a la formació no-vocacional, com una antesala del taller més gran [...] que és un edifici de gairebé 180 metres de longitud, orientat rigorosament segons l'eix nord-sud. Està format, de fet, per cinc cossos perfectament distingibles que es correspon amb cinc vestíbuls d'accés des del costat nord i amb cinc portes que accedeixen directament a la plataforma dels tallers des de la cara sud. Aquesta gran edificació es compon d'un edifici longitudinal de dues plantes d'altura i una gran nau que s'estén pel seu costat sud, formada per nou crugies successives. [...] Les parets de tanca laterals, que formen, igual que la coberta, una disposició en serra que permet obrir les finestres fins a la part inferior, cosa que dona continuïtat als elements de vidre de la coberta. [...]

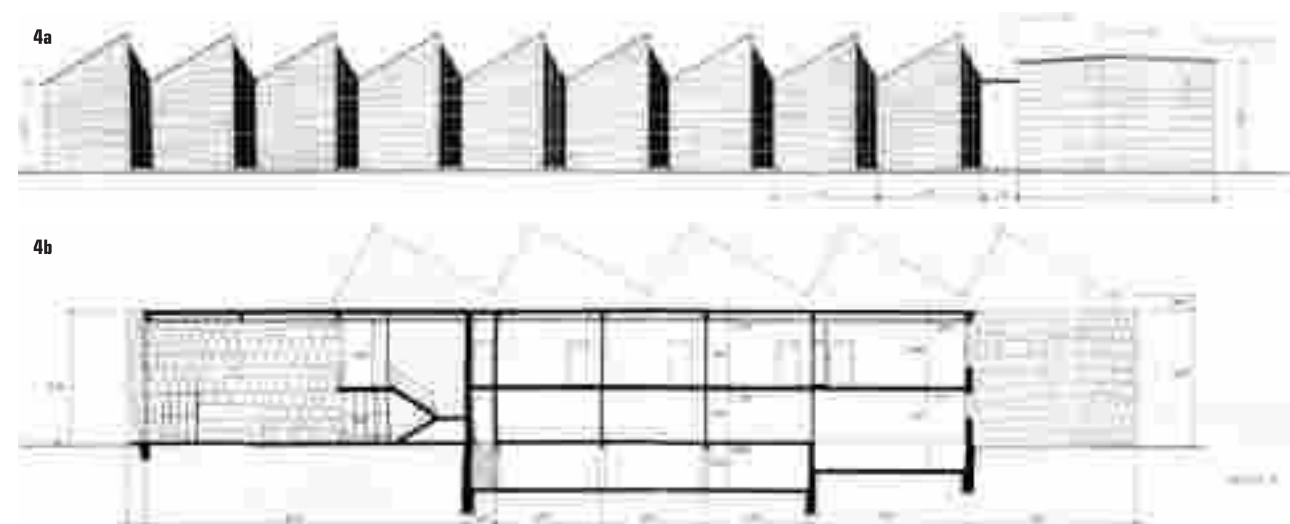

**2 > Cuines** [...] és especialment important pel fet que la làmina plegada de la seva coberta sembla una mescla equilibrada d'alguns projectes de Konstantin i d'Antoni Gaudí [...] fou construïda amb formigó armat posttensat. A sobre dels encòfrats es col·loquen uns tubs en la posició i forma que havien d'ocupar les armadures. Després es formigonava i, dintre dels tubs, es passaven cables d'acer que es tensaven mitjançant una màquina [...]

**3 > Residència d'estudiants** [...] sis edificis dormitoris [...] construïts mitjançant estructura metàl·lica, i resolts amb un únic pòrtic de 15 metres de llum. Les plantes només queden compartimentades per murs transversals que defineixen els dormitoris, i uns armaris baixos separen els llits dels passos. No hi havia habitacions tancades, el que permet, a més, que tots els dormitoris donin a dues façanes i afavoreixin el corrent d'aire. [...]

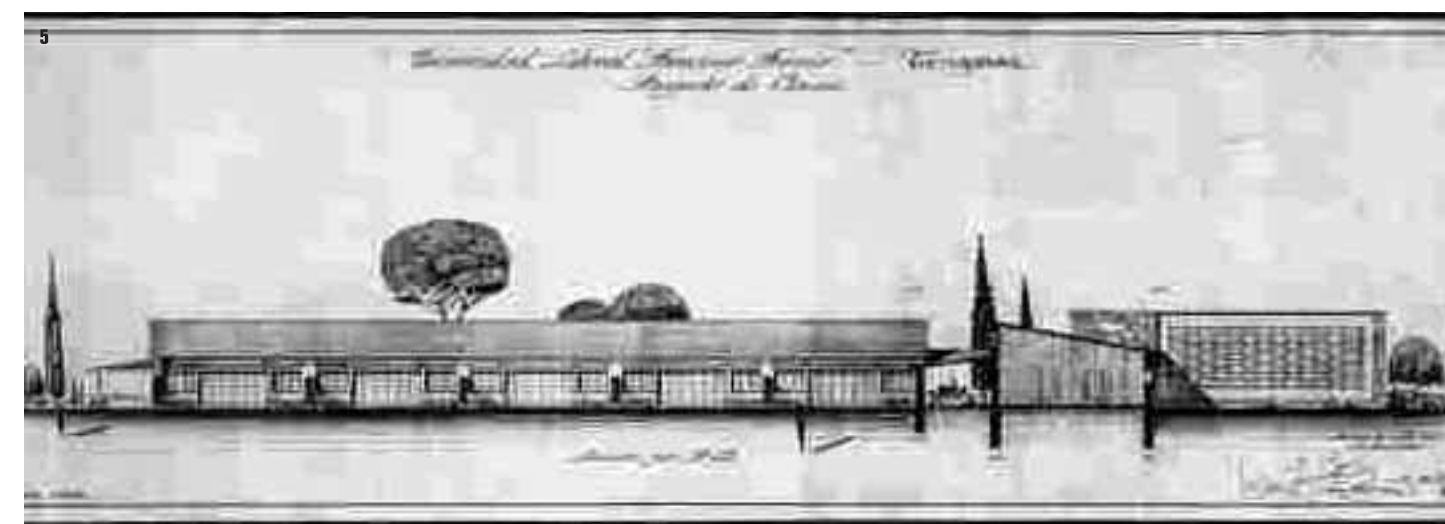

**5 > Aules** [...] L'escola és potser una de les més boniques que hi ha hagut a Catalunya. Un esquema molt simple, en forma de pinta, reuneix en un edifici longitudinal d'una sola planta una sèrie de dependències com són les aules especialitzades i laboratoris, cinc en total, així com els despats corresponents i els serveis higiènic i sanitaris; tots, construïts de forma impecable i gran mestratge. [...]

- 1 > SECCIÓ TRANSVERSAL DEL MENJADOR
- 2 > SECCIÓ TRANSVERSAL DE LA CUINA
- 3 > ALÇAT LATERAL D'UN DELS EDIFICIS DE DORMITORIS
- 4a > ALÇAT LATERAL DEL TALLER GRAN
- 4b > SECCIÓ TRANSVERSAL DEL TALLER PREVOCACIONAL
- 5 > ALÇAT-SECCIÓ DE LES AULES I LABORATORIS

